

INFORME ANUAL 2025



SAUCE25 AÑOS
ONG



IMPACTO 2025

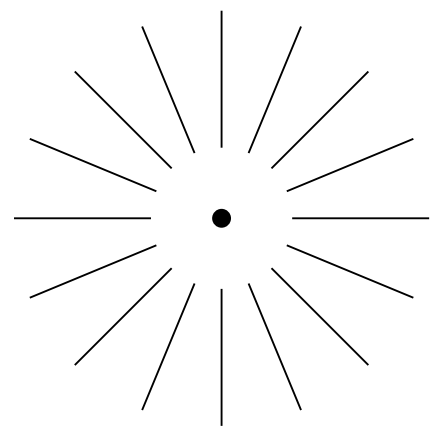

SAUCE 25 AÑOS
ONG

Fondos enviados a Camboya

1.140.245 €

Proyectos financiados por
SAUCE

29

Socios de SAUCE
(31/12/2025)

549

Beneficiarios directos de
SAUCE

+ de 28.500



Queridos amigos y colaboradores de SAUCE,

”

Con profundo cariño y sincera gratitud, nos dirigimos a vosotros un año más. Vuestro apoyo constante y vuestra confianza fiel siguen siendo la fuerza que sostiene nuestra misión y nos anima a perseverar, incluso en tiempos marcados por la incertidumbre.

El año 2025 ha estado atravesado por **tensiones en nuestra región, especialmente en la frontera con Tailandia**, y por conflictos que han provocado nuevos desplazamientos y el sufrimiento de muchas familias. La llegada de personas refugiadas, el temor ante la inestabilidad y las dificultades económicas han puesto a prueba, una vez más, la resiliencia de nuestras comunidades. En medio de este contexto frágil, vuestra solidaridad ha sido un signo concreto de esperanza.

En Camboya, particularmente en las zonas rurales más vulnerables, **seguimos acompañando a quienes viven al margen**, a las familias que luchan cada día por salir adelante, a los niños y jóvenes que sueñan con un futuro más digno. Gracias a vuestro compromiso, hemos podido acoger, sostener y caminar junto a quienes más lo necesitaban, ofreciendo no solo ayuda material, sino también cercanía, escucha y consuelo.

Desde la Prefectura Apostólica de Battambang, renovamos cada día nuestro empeño por **construir puentes de paz, promover la dignidad humana y sembrar reconciliación en medio de las dificultades**. Vuestra generosidad no solo transforma vidas concretas, sino que fortalece una red de fraternidad que trasciende fronteras.

Desde Camboya, os enviamos nuestro más **sincero agradecimiento y nuestras oraciones**. Que vuestra entrega siga siendo luz en tiempos de oscuridad y semilla de esperanza para un futuro más justo y en paz para todos.

Con afecto y profunda gratitud,

MONSEÑOR ENRIQUE FIGAREDO

Queridos socios y amigos,



Queremos expresar nuestro más sincero **agradecimiento por vuestra confianza y compromiso a lo largo de 2025**. Ha sido un año complejo, marcado por tensiones regionales, desplazamientos de población y nuevas necesidades emergentes que nos han exigido rapidez, coordinación y una gran capacidad de adaptación.

Gracias a vuestro apoyo, hemos podido **responder con eficacia a estas circunstancias**, reforzando nuestros proyectos educativos, el acompañamiento a personas con discapacidad y la atención a familias especialmente vulnerables, **incluidas aquellas afectadas por la inestabilidad en la frontera**. Cada recurso enviado se ha traducido en oportunidades concretas y en mayor estabilidad para muchas personas.

Este año nos ha recordado que el desarrollo requiere constancia y visión a largo plazo. Por ello, seguimos **fortaleciendo a nuestros equipos locales** y consolidando proyectos sostenibles que generen un impacto duradero en las comunidades.

Gracias por seguir caminando con nosotros también en los momentos más desafiantes. Juntos seguimos construyendo un futuro más digno y esperanzador para Camboya.

Muchas gracias,

JAVIER ÁLVAREZ-CIENFUEGOS

CONFLICTO CON TAILANDIA

Las recientes tensiones de Tailandia y Camboya durante Julio y Diciembre de 2025 han provocado una **oleada de familias desplazadas** que se han asentado en campos de desplazados. Se han escuchado bombardeos a una veintena de kilómetros de la prefectura y muchas familias camboyanas viviendo en Tailandia no pueden volver por el cierre de la frontera.

Gracias a **SAUCE**, a través de un **campana de recaudación extraordinaria** y a la labor de la Prefectura y Caritas, se han apoyado a estas familias visitando los campos y realizando entregas de comida (incluido arroz producido en Taken), productos de higiene y material escolar



LÍNEAS DE ACTUACIÓN

LABOR EN CAMBOYA



EDUCACIÓN

Trabajamos para garantizar y facilitar el acceso a la educación de niños en situación de vulnerabilidad, con dificultades familiares o que viven en zonas remotas, mejorando así la calidad de su educación y formación académica



DISCAPACIDAD

Brindamos apoyo económico, acompañamiento y educación especializada a niños y adultos con discapacidad física e intelectual, así como a sus familias



SALUD

Ofrecemos atención médica a pacientes que carecen de los recursos necesarios para acceder a servicios de salud de calidad



DESARROLLO

Contribuimos al desarrollo sostenible de comunidades mediante proyectos socioeconómicos, de infraestructura y agricultura, además de diversas iniciativas de desarrollo social

IMPACTO



EDUCACIÓN

- Creemos que la educación es clave para el progreso: garantizamos la educación de niños que serán los futuros líderes de un país en proceso de reconstrucción.

Iniciativas:

- Colegios en pueblos remotos (Obrum), Anatha, casas de acogida, becas universitarias y guarderías

Núm.
beneficiarios

2.750

Fondos
enviados

498K €



DISCAPACIDAD

- Apoyamos a familias con miembros que sufren discapacidad física debido a accidentes de mina, poliomielitis y accidentes de tráfico, además de trabajar en la educación intensiva de más de niños y niñas con discapacidad intelectual.

Iniciativas:

- Centro Arrupe, Outreach y SAM-ID

438

276K €



SALUD

- Ofrecemos acceso a atención médica de calidad a personas sin recursos, enfocándonos en cuatro áreas: atención primaria, otorrinolaringología, fisioterapia y salud dental.

Iniciativas:

- Centro de salud, talleres de salud en pueblos remotos

23.076

72K €

IMPACTO



PROYECTOS SOCIOECONOMICOS

- Brindamos oportunidades de formación y empleo digno a personas con discapacidad y en situación de extrema vulnerabilidad.

Iniciativas:

- Centro de Producción Textil, The Lonely Tree Cafe (restaurante), Yei- Yath Café (cafetería) y Oh Battambang (hotel).*

Núm.
beneficiarios

35

Fondos
enviados

74K €



OTROS PROYECTOS DE DESARROLLO

- Mejoramos las condiciones de vida de nuestros beneficiarios apoyándolos en construcción de infraestructuras, mejorando sus prácticas agrícolas y ganaderas y promoviendo el deporte y la educación.
- Brindamos apoyo a las personas con discapacidad y a sus familias en actividades pastorales, deportivas, culturales, entre otras.
- Apoyamos a familias en situaciones de emergencia - como en 2025 en campos de desplazados por el conflicto entre Camboya y Tailandia.

2.213

221K €

*Estas iniciativas son gestionadas de forma local y autosostenible. SAUCE colabora principalmente a través de apoyo en la gestión (como facturación o asesoramiento puntual), sin implicar necesariamente financiación directa. El nº de beneficiarios se refiere al Centro Textil (único en recibir fondos en 2025)

1. EDUCACIÓN

FACILITAMOS UNA EDUCACIÓN DE CALIDAD Y DIGNA A NIÑOS Y NIÑAS EN SITUACIÓN VULNERABLE Y CON OPORTUNIDADES LIMITADAS

Aseguramos el acceso a una educación de calidad y digna, desde preescolar hasta estudios superiores, para combatir la pobreza, el riesgo de abandono escolar, la baja accesibilidad a la educación en zonas remotas y la vulnerabilidad de niños con familias rotas o que tienen discapacidad; abriendo caminos para que puedan forjar su propio destino.



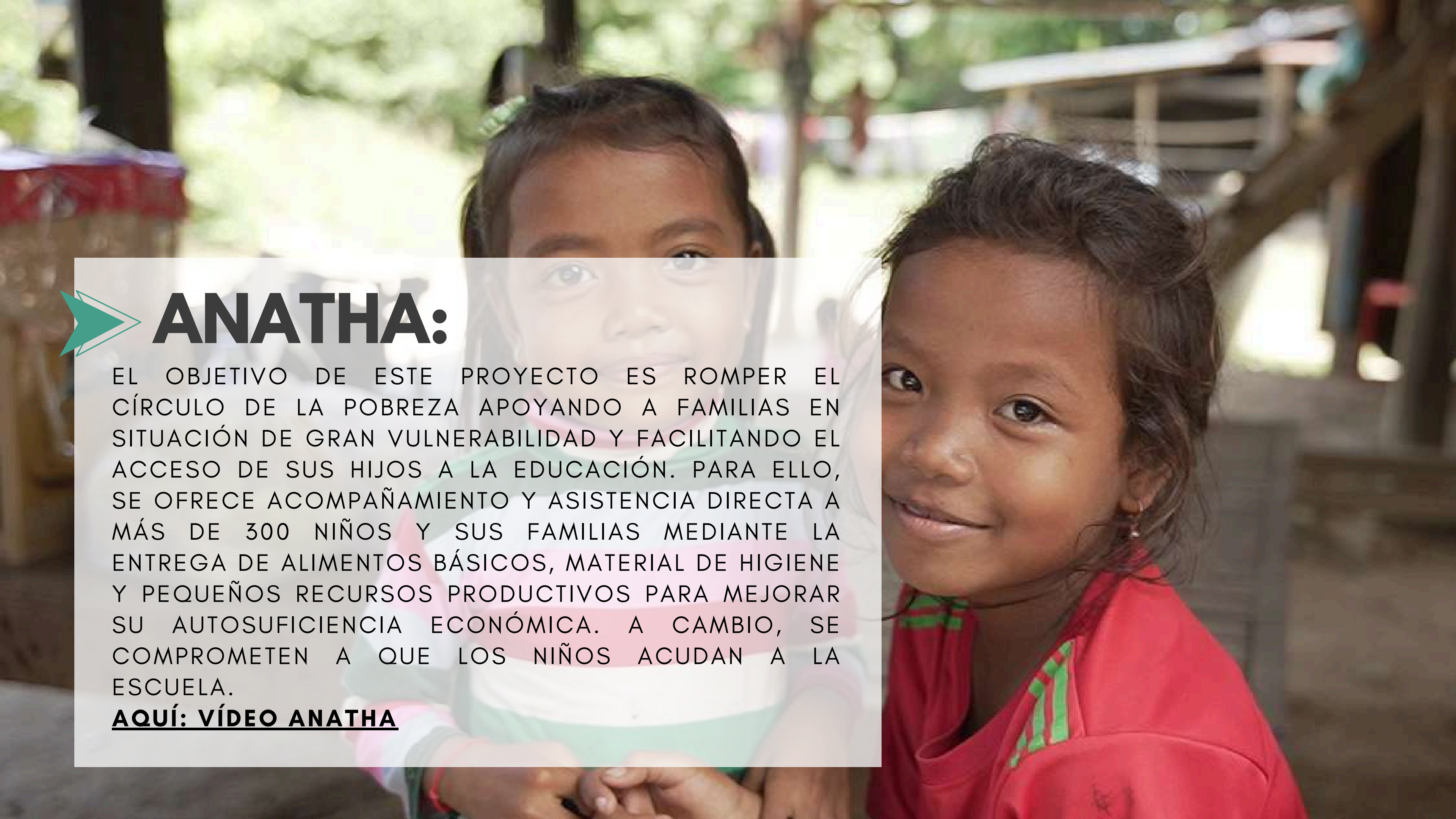

▶ ANATHA:

EL OBJETIVO DE ESTE PROYECTO ES ROMPER EL CÍRCULO DE LA POBREZA APOYANDO A FAMILIAS EN SITUACIÓN DE GRAN VULNERABILIDAD Y FACILITANDO EL ACCESO DE SUS HIJOS A LA EDUCACIÓN. PARA ELLO, SE OFRECE ACOMPAÑAMIENTO Y ASISTENCIA DIRECTA A MÁS DE 300 NIÑOS Y SUS FAMILIAS MEDIANTE LA ENTREGA DE ALIMENTOS BÁSICOS, MATERIAL DE HIGIENE Y PEQUEÑOS RECURSOS PRODUCTIVOS PARA MEJORAR SU AUTOSUFICIENCIA ECONÓMICA. A CAMBIO, SE COMPROMETEN A QUE LOS NIÑOS ACUDAN A LA ESCUELA.

[AQUÍ: VÍDEO ANATHA](#)

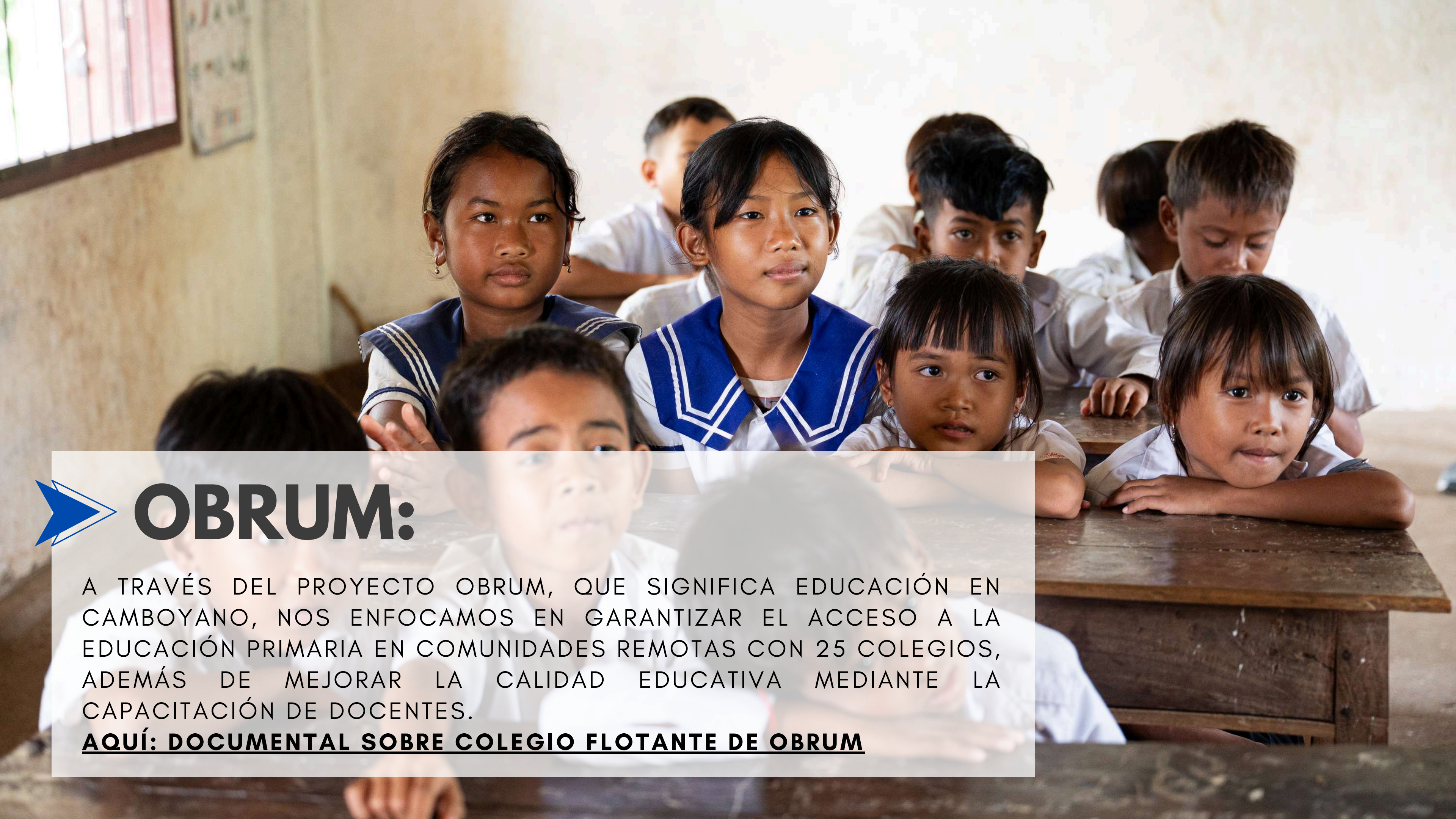

OBRUM:

A TRAVÉS DEL PROYECTO OBRUM, QUE SIGNIFICA EDUCACIÓN EN CAMBOYANO, NOS ENFOCAMOS EN GARANTIZAR EL ACCESO A LA EDUCACIÓN PRIMARIA EN COMUNIDADES REMOTAS CON 25 COLEGIOS, ADEMÁS DE MEJORAR LA CALIDAD EDUCATIVA MEDIANTE LA CAPACITACIÓN DE DOCENTES.

[AQUÍ: DOCUMENTAL SOBRE COLEGIO FLOTANTE DE OBRUM](#)

CASAS DE ACOGIDA

CASA LIDY: : CASA DE ACOGIDA EN BATTAMBANG QUE BRINDA EDUCACIÓN A JÓVENES EN SITUACIÓN VULNERABLE (ORFANDAD, ABANDONO O POBREZA), OFRECIÉNDOLES UN ENTORNO ESTABLE PARA SU DESARROLLO PERSONAL.

HERMANAS DE LA PROVIDENCIA (OPEKA): FOMENTAN LA EDUCACIÓN DE NIÑAS A TRAVÉS DE 2 CENTROS DE ACOGIDA EN BATTAMBANG Y PREY OMPOR Y 5 GUARDERÍAS.

LAS SALESIANAS DON BOSCO BATTAMBANG: CENTRO GESTIONADO POR LAS HIJAS DE MARÍA AUXILIADORA QUE OFRECE EDUCACIÓN Y FORMACIÓN LABORAL A JÓVENES EN CONTEXTOS DE ALTA VULNERABILIDAD.





GUARDE- RÍAS

10 GUARDERÍAS EN LA
PREFECTURA DE
BATTAMBANG Y UNA EN
MYANMAR PARA
PROPORCIONAR ACCESO A
LA EDUCACIÓN INFANTIL



BECAS FP

BECAS PARA ASEGURAR EL
FUTURO LABORAL DE
JÓVENES EN FORMACIÓN
PROFESIONAL



BECAS UNIVERS.

BECAS PARA EL ACCESO A
FORMACIÓN UNIVERSITARIA
PARA JÓVENES SIN
RECURSOS



OBRUM: HISTORIA DE WEN

Wen nació en 1993 en una familia humilde que trabajaba en el pueblo de Tahen. Con tan solo 11 meses, fue víctima de la polio, lo que le provocó una fuerte discapacidad que redujo agresivamente su movilidad. Con la ayuda de sus primos que tiraban de una bolsa de plástico donde se encontraba sentado, conseguía desplazarse de un lado a otro. Cuando aún seguía siendo un niño, Wen y su abuela tuvieron que viajar a Tailandia en busca de trabajo. Esta aceptó que su nieto mendigase en las calles bajo el control de una mafia para conseguir un poco de dinero.

En el año 2001, Wen volvió a Camboya donde conoció a Kike, el cual le animó a estudiar en el centro Arrupe. Durante los siguientes años, consiguió una silla de ruedas y aprendió a valerse por sí mismo, terminando de esta forma sus estudios y graduándose en Literatura Inglesa en la Universidad de Battambang.

Wen empezó a trabajar en el proyecto Obrum y continuó su formación con cursos de liderazgo y gestión como el Duskin Program en Japón. Con un don para hablar y enseñar inglés y una cabeza prodigiosa, desde 2023 es el Director del proyecto Obrum, además de continuar viviendo en el Centro Arrupe la Paloma.

AQUI: TESTIMONIO DE WEN

2. DISCAPACIDAD

APOYAR A PERSONAS CON DISCAPACIDAD
FÍSICA E INTELECTUAL

WELCOME TO ARRUIPE

Promovemos la integración social y familiar de personas con discapacidad con el objetivo de fortalecer su autoestima y fomentar el desarrollo de sus habilidades físicas e intelectuales, para que puedan integrarse plenamente en la sociedad, disfrutando del respeto y la dignidad que merecen.

WE MADE IT HAPPEN
KEEP UP THE ENERGY

FROM THIS SUFFERING COMES GREAT COMPASSION
GREAT COMPASSION MAKES A PEACEFUL HEART
DE ESTE SUFRIMIENTO SURGE GRAN COMPASIÓN
UNA GRAN COMPASIÓN CREA UN CORAZÓN GENEROSO



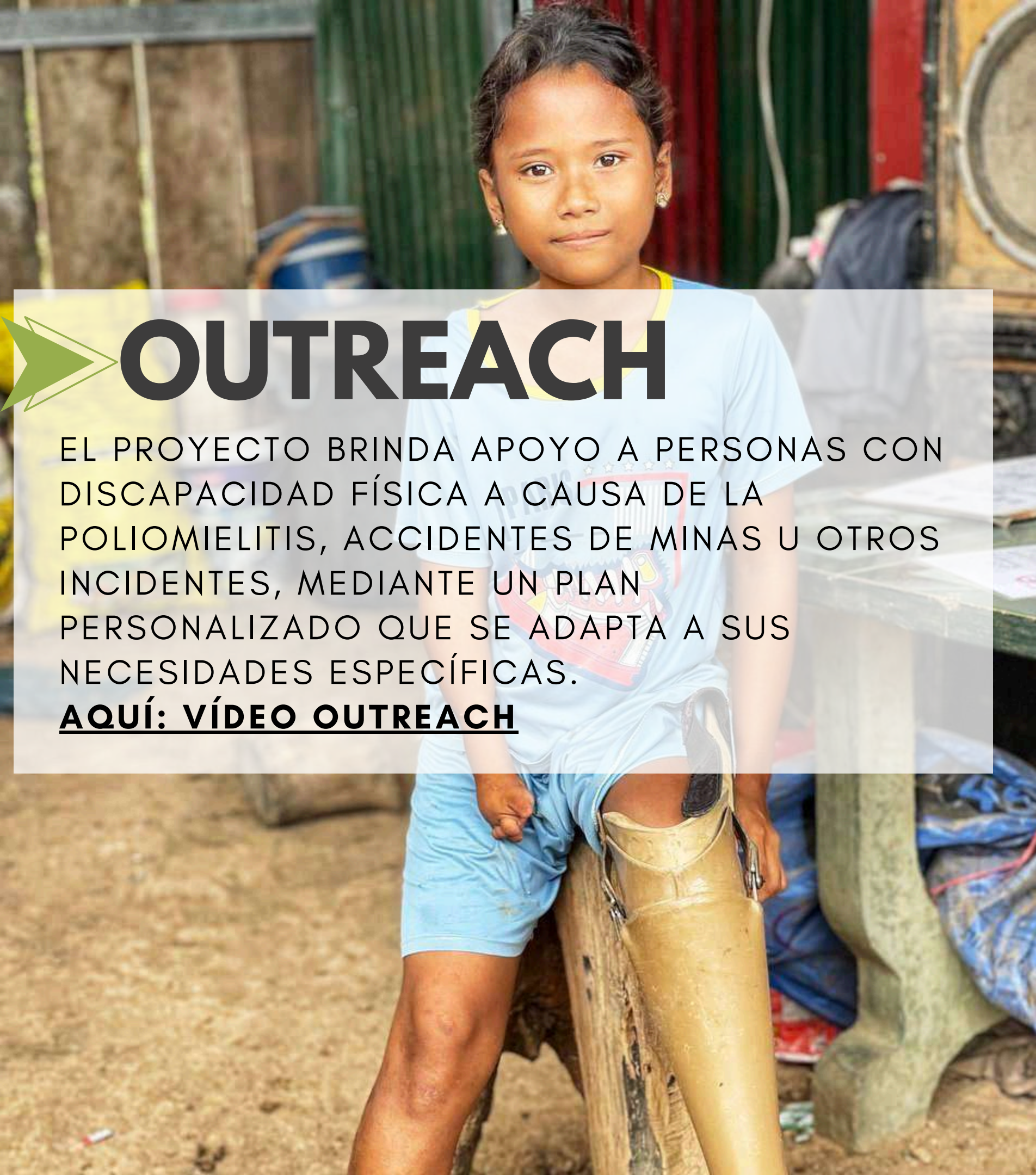

▶ OUTREACH

EL PROYECTO BRINDA APOYO A PERSONAS CON DISCAPACIDAD FÍSICA A CAUSA DE LA POLIOMIELITIS, ACCIDENTES DE MINAS U OTROS INCIDENTES, MEDIANTE UN PLAN PERSONALIZADO QUE SE ADAPTA A SUS NECESIDADES ESPECÍFICAS.

[AQUÍ: VÍDEO OUTREACH](#)



▶ SAM

EL OBJETIVO DEL PROYECTO ES PROPORCIONAR ACCESO A LA EDUCACIÓN Y ASEGURAR LOS SERVICIOS BÁSICOS PARA LOS NIÑOS CON DISCAPACIDAD INTELECTUAL, CON EL FIN DE QUE LOGREN UNA MAYOR PARTICIPACIÓN EN SUS COMUNIDADES, ELEVANDO ASÍ SU DIGNIDAD, RESPETO Y AUTOESTIMA.

▶ ARRUPE

EL CENTRO ARRUPE LA PALOMA OFRECE ACOGIDA A NIÑOS Y NIÑAS CON DISCAPACIDAD FÍSICA, CON EL OBJETIVO DE PROPORCIONARLES UNA EDUCACIÓN DE CALIDAD Y UN ACOMPAÑAMIENTO CONSTANTE EN SU DESARROLLO.

AL CONCLUIR SUS ESTUDIOS, MUCHOS JÓVENES CONTINÚAN SU FORMACIÓN EN LA UNIVERSIDAD O EN CENTROS DE FORMACIÓN PROFESIONAL, ALGUNOS TRABAJANDO PARA LOS DIFERENTES PROYECTOS.

ADEMÁS, EN VARIAS CASAS DE LA PREFECTURA SE ALOJAN ADULTOS CON DISCAPACIDAD FÍSICA QUE TRABAJAN EN LA PREFECTURA, LOS PROYECTOS O LAS EMPRESAS SOCIALES.



SAM ID: LA HISTORIA DE RIN LINA

Rim Lina es una niña de 13 años de la aldea de Kbal Damrei, en la provincia de Kampong Chhnang. Lina nació con parálisis cerebral y discapacidad intelectual tras un parto traumático que la dejó inconsciente y requirió seis semanas de hospitalización. Criada en una familia de agricultores con escasos recursos y acceso limitado a la sanidad, Lina se enfrentó desde sus primeros años a grandes dificultades físicas, cognitivas y sociales: no podía comunicarse con eficacia, cuidar su higiene básica ni relacionarse con otros niños.

En enero de 2017, Lina se incorporó al programa de SAM ID, que ha transformado su vida. A través de un acompañamiento personalizado y constante, una profesora de educación especial visitaba su hogar varias veces al mes para enseñarle a hablar, leer, escribir y asearse. También se proporcionó a su familia material médico, un pozo de agua e instalaciones sanitarias adecuadas. El impacto fue más allá de la propia Lina. Sus padres se involucraron en su desarrollo, fomentaron su participación en eventos comunitarios y ahora incluso participan en eventos de concienciación sobre la discapacidad.

Hoy, Lina camina con confianza, se comunica con claridad, gestiona su higiene personal de forma autónoma y participa en las tareas del hogar. Acude al colegio de su pueblo todos los días, en una clase inclusiva, donde es una más entre sus compañeros.

ÁQUÍ: TESTIMONIO DE LA MADRE DE RIN LINA



3. SANIDAD

OFRECER SERVICIOS MÉDICOS DE CALIDAD A LAS PERSONAS QUE, DEBIDO A LA FALTA DE RECURSOS, NO TIENEN ACCESO A ELLOS

Nos dedicamos a brindar atención médica de calidad, ya sea en nuestro centro de salud ubicado en la Prefectura o mediante visitas del equipo médico a las comunidades más remotas. Nuestro trabajo se organiza en torno a cuatro áreas clave: atención primaria, otorrinolaringología, fisioterapia y salud dental. Contamos con diversos equipos médicos que se trasladan hasta la Prefectura para ofrecer servicios especializados.

AQUI: VÍDEO CENTRO DE SALUD



A man in a green shirt is operating a yellow tractor in a rural setting. The tractor is a small, compact model, likely used for agricultural work. The background shows a simple structure, possibly a barn or a storage shed, with a corrugated metal roof. The overall scene is bright and clear, suggesting a sunny day.

4. AGRICULTURA

APOYAR UNA AGRICULTURA SOSTENIBLE PARA GARANTIZAR EL SUSTENTO DE LAS FAMILIAS BENEFICIARIAS DE LOS PROYECTOS FORTALECIENDO SU SOBERANÍA ALIMENTARIA

Desde el proyecto de agricultura promovemos un modelo agrícola resiliente al cambio climático para fortalecer la seguridad alimentaria, la sostenibilidad ambiental y el desarrollo económico de las comunidades rurales.

Nuestra labor se centra en 3 pilares: producción agroecológica, formación técnica y cooperación comunitaria.

Promovemos prácticas agrícolas integrales e innovadoras en nuestras 75 ha de cultivo, principalmente arroz, huertos hortícolas y producción ganadera.

Estos proyectos no han sido financiados por SAUCE en 2025, pero forman parte de Karuna Battambang Organization (ONG de la Prefectura) y contribuyen de forma indirecta a proyectos de SAUCE como proveedor de arroz e inspirando mejores prácticas agrícolas para las familias



DESARROLLO COMUNITARIO



EL PROYECTO BRINDA APOYO A AGRICULTORES Y GANADEROS LOCALES EN LA PROFESIONALIZACIÓN DE SU PRODUCCIÓN, ACCESO A MICROCRÉDITOS, COMPRA DE MATERIAS PRIMAS Y FACILITA LA VENTA DE SUS PRODUCTOS A TRAVÉS DE COOPERATIVAS AGRARIAS.



AGRICULTURA TAHEN



EL PROYECTO TIENE COMO OBJETIVO PRODUCIR ARROZ ORGÁNICO DE MANERA SOSTENIBLE, PLANTADO Y CULTIVADO DE MANERA TRADICIONAL, CUYO PRODUCTO FINAL ES DESTINADO A LA PREFECTURA, CASAS DE ACOGIDA Y PROYECTOS COMO OUTREACH, OBRUM, SAM ID O ANATHA.

5. PROYECTOS SOCIOECONÓMICOS

BRINDAR OPORTUNIDADES DE FORMACIÓN Y EMPLEO DIGNO A PERSONAS CON DISCAPACIDAD Y EN SITUACIÓN DE EXTREMA VULNERABILIDAD

Confiamos en el poder transformador del empleo inclusivo. Al ofrecer oportunidades laborales a personas con discapacidad o en situación de riesgo de exclusión, no solo generamos un impacto económico, sino que también promovemos la inclusión social y la diversidad en nuestra comunidad.

Los proyectos socioeconómicos son sostenibles por sí mismos. En 2025, desde SAUCE hemos apoyado únicamente al Centro Textil, ayudando en la comercialización de sus productos en España y en la gestión de la facturación.

LONELY TREE CAFÉ

Restaurante y tienda establecidos desde 2012, cuyo objetivo es ofrecer servicio mediante la contratación de personas en riesgo de exclusión y con discapacidad.



OH BATTAMBANG BOUTIQUE HOTEL

OH BATTAMBANG proporciona un **refugio de hospitalidad inclusiva**, integrando a los beneficiarios de sus proyectos como parte del equipo.



CENTRO TEXTIL

Fundado en 2014, ofrece **empleo digno a personas en riesgo de exclusión y con discapacidad física**.

Los beneficios generados son reinvertidos para seguir impulsando la marca textil propia Mutitaa.



YEIY ATH CAFÉ

Esta pequeña **cafetería** se ha transformado en un **punto de encuentro para toda la Prefectura**.

Está dirigida por personas con discapacidad intelectual, a quienes se les brindan prácticas profesionales para mejorar sus oportunidades de acceder a un empleo.





MUTITAA, MARCA TEXTIL SOLIDARIA

EL CENTRO TEXTIL DE LA PREFECTURA SURGIÓ CON EL PROPÓSITO DE BRINDAR FORMACIÓN Y EMPLEO DIGNO A PERSONAS CON DISCAPACIDAD Y EN SITUACIÓN DE RIESGO DE EXCLUSIÓN.

PARA APOYAR ESTE PROYECTO, SE CREÓ LA MARCA SOLIDARIA MUTITAA, QUE NO SOLO TRANSMITE EL **ESPÍRITU POSITIVO** PRESENTE EN **CAMBOYA** Y LAS **HISTORIAS DE SUPERACIÓN** DE LOS TRABAJADORES DEL CENTRO, SINO QUE TAMBIÉN OFRECE PRODUCTOS DE **EXCELENTE CALIDAD**.

TEJEMOS HISTORIAS QUE TRANSFORMAN VIDAS.

CONÓCENOS MEJOR: [HTTPS://MUTITAA.COM](https://mutitaa.com)

AQUÍ: [VÍDEO MUTITAA LINKEDIN](#)

CENTRO TEXTIL EN 2025

NOVEDADES 2025

1. **NUEVOS ACCESORIOS MUTITAA** - MITONES (*DALIN*), CUELLOS (*CHOULY*) Y PETOS (*KUNTHERA*)
2. **MUSEO DEL PRADO** - VENTA DESDE NOVIEMBRE DE 2025 DE COLECCIÓN ESPECIAL DE MITONES Y PONCHOS, SUPONIENDO EL PRIMER PUNTO DE VENTA FÍSICO EN MADRID
3. **COLABORACIONES CON MARCAS** - COLABORACIÓN EXITOSA CON SILBON Y VENTA DE MUTITAA EN MARKETPLACE DE CORTEFIEL
4. **PEDIDOS INSTITUCIONALES** - AUMENTO DE PEDIDOS DE EMPRESAS, SOBRE TODO CLUBES DE GOLF

Como muchos sabéis, el centro textil ha **atravesado momentos difíciles** además del tremendo impacto de la pandemia.

Durante los últimos dos años hemos **trabajado intensamente para mantener vivo el proyecto**. Finalmente, nos hemos visto obligados reorganizar el centro, creando una estructura más pequeña pero sostenible en el tiempo.

Gracias a este proceso, el **Centro Textil ha conseguido un resultado positivo** por primera vez desde el Covid.

Seguimos trabajando con ilusión para que, paso a paso, el proyecto vuelva a crecer y continúe ofreciendo oportunidades de empleo y formación a más personas.

EQUIPO DEL CENTRO TEXTIL Y MUTITAA

¡ NECESITAMOS TU AYUDA COMERCIAL PARA HACER CONOCER LA MARCA MUTITAA Y CONSEGUIR MÁS COLABORACIONES !



OTROS PROYECTOS

DISTINTAS ACTIVIDADES **PASTORALES**, **DEPORTIVAS** Y **CULTURALES** DE LA
PREFECTURA APOSTÓLICA DE BATTAMBANG

No solo creamos espacios de recreación, sino que también fomentamos un sentido de identidad, pertenencia y esperanza en nuestras comunidades.



PASTORAL

LA IGLESIA TRABAJA POR SER ESPERANZA PARA LOS EXCLUIDOS Y LOS MÁS DESFAVORECIDOS, SIEMPRE CERCANA Y EN BÚSQUEDA DE LA JUSTICIA.



DEPORTE

EL DEPORTE CONSIGUE QUE LOS NIÑOS ADQUIERAN VALORES FUNDAMENTALES, COMO LA AMISTAD Y EL TRABAJO EN EQUIPO.



CULTURA

LA PREFECTURA TIENE COMO OBJETIVO FOMENTAR LA CREATIVIDAD DE LOS JÓVENES Y NIÑOS A TRAVÉS DE LA DANZA, AL MISMO TIEMPO QUE PRESERVA LAS RICA CULTURA DEL PAÍS.

RETOS PARA EL FUTURO

1

EDUCACIÓN A TODOS LOS NIVELES

A pesar de nuestros esfuerzos por promover la educación primaria, el acceso a la educación secundaria y superior sigue siendo restringido. Seguiremos apoyando económicamente y concienciando a las familias para que los estudiantes completen y continúen su formación.

2

SOSTENIBILIDAD DE LOS PROYECTOS Y COLABORACIÓN

Continuaremos trabajando para fortalecer la institucionalización de los proyectos, asegurando la mejor formación posible de los responsables locales. Fomentaremos la colaboración para conseguir una eficacia que maximice la ayuda directa de los proyectos.

3

ALCANCE A LAS PERSONAS VULNERABLES EN CAMBOYA

Seguiremos impulsando la búsqueda activa de personas en situaciones de marginación, llegando a los grupos más vulnerables, a las comunidades más remotas, a las familias afectadas por la guerra, a las familias rotas y desestructuradas y a las familias con discapacidad.



PRIORIDADES PARA 2026

CONFLICTO CON TAILANDIA

Seguir apoyando a Caritas y la Prefectura en la ayuda a las familias desplazadas en los campos de refugiados y en las nuevas comunidades donde sean relocalizadas, además de difundir valores de paz en los niños y niñas.

PONER EN PERSPECTIVA 25 AÑOS DE HISTORIA

Celebrar los 25 años de historia de S.A.U.C.E ONG, poniendo en perspectiva el trabajo realizado para seguir buscando ideas de mejora, con el objetivo de continuar creando esperanza en Camboya 25 años más.

GIRA DE BAILE OCTUBRE 2026

Volver a realizar una gira de bailes camboyanos 12 años después, actuando en muchas ciudades de España para seguir dando a conocer SAUCE ONG y para ofrecer una experiencia inolvidable a más de 30 niños de Taken y Arrupe.

NUEVAS ESCUELAS

Seguir impulsando la creación de nuevas escuelas en zona remotas (Obrum) y para niños con discapacidad - como la apertura del "Mother of Peace School" a principios de 2026.

NUEVOS PROYECTOS EN EMPRESAS SOCIALES

Seguir innovando y actualizando la oferta de las empresas sociales para conseguir sostenibilidad económica - como la ampliación del Oh Battambang y nuevas colaboraciones con marcas del Centro Textil.

MANTENER LA CALIDAD DEL SERVICIO

Continuar con la calidad del servicio en la educación, la atención a la discapacidad y la sanidad a nuestros +30.000 beneficiarios, ampliando el alcance en la medida de lo posible (ej. 30 sillas ruedas Outreach 2026).

CARAS

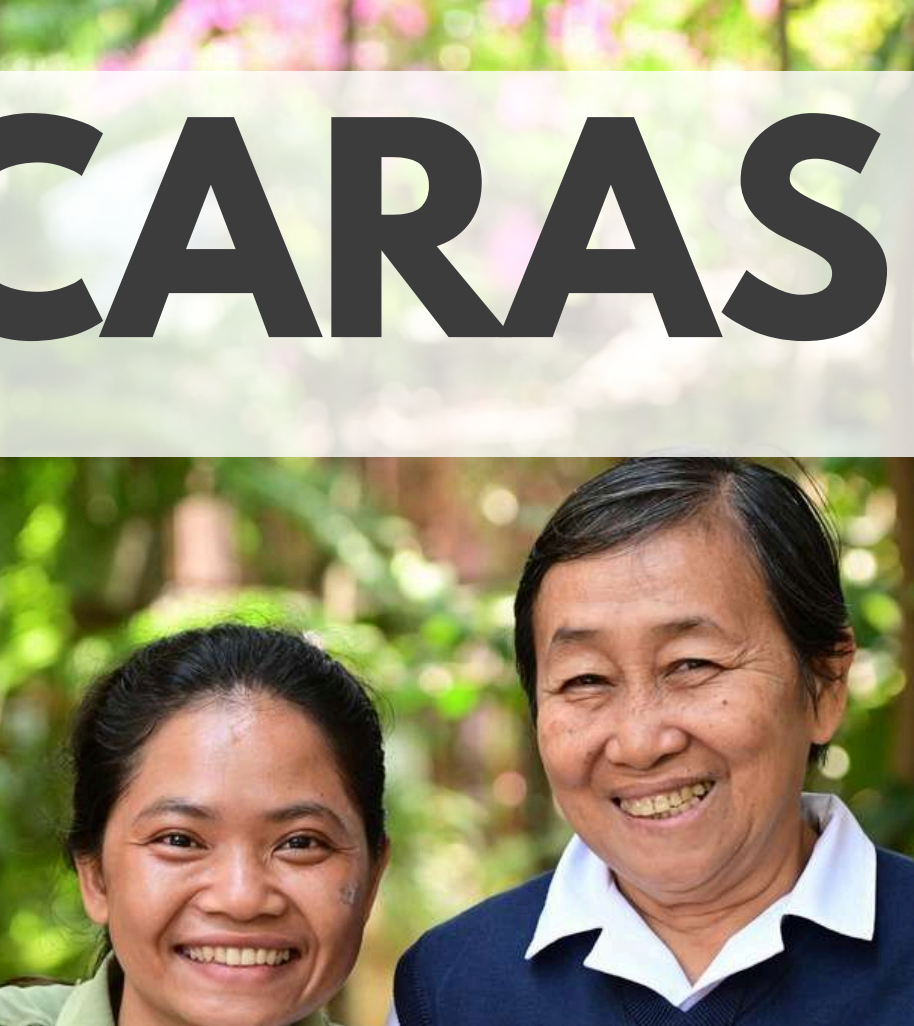

INVOLÚCRATE

VOLUNTARIADO: ¿Tienes interés en trabajar como voluntario en nuestro programa de voluntariado de verano, voluntariado médico, como voluntario de larga estancia en Camboya o como voluntario desde España? Escríbenos: voluntariado@sauceong.org.

HAZTE SOCIO: <https://sauceong.org/hazte-socio-de-sauce/>

HAZ UNA APORTACIÓN:

<https://sauceong.org/colaborar/>

CAIXABANK: ES50 2100 6442 15 2200024066

BIZUM SAUCE 33407



VOLUNTARIADO

OPCIONES DE VOLUNTARIADO

1) VOLUNTARIADO LARGA DURACIÓN

VOLUNTARIO EN ALGUNO DE LOS PROYECTOS DE LA PREFECTURA Y KBO DURANTE AL MENOS 1 AÑO, APOYANDO EN EL REPORTING, LA CONTABILIDAD, LA VISITA A FAMILIAS Y LA GESTIÓN DE DONANTES.

2) VOLUNTARIADO MÉDICO

PRÁCTICAS EN EL CENTRO DE SALUD, APOYANDO EN EL DIAGNÓSTICO Y TRATAMIENTO DE PACIENTES. TANTO PARA MÉDICOS ESPECIALISTAS COMO PARA MÉDICOS O ENFERMEROS POST MIR/EIR.

3) VOLUNTARIADO DE VERANO

5-6 SEMANAS REALIZANDO ACTIVIDADES CON NIÑOS DE COLEGIOS Y PARROQUIAS DE LA PREFECTURA, ENTRE JULIO Y AGOSTO.

4) VOLUNTARIO EN ESPAÑA

APOYO EN LA ORGANIZACIÓN DE EVENTOS DE SAUCE EN ESPAÑA.

REQUISITOS

- 1 AÑO MIN.
- EXPER. LABORAL PREVIA
- EXPER. VOLUNT. EN ESPAÑA

- ESPECIALIDAD: EXP. LABORAL Y TENER ESPECIAL.
- MIR: COMPROMISO

- EDAD MIN. 20 AÑOS DURANTE EL AÑO DEL VOLUNTARIADO

- DISPONIBILIDAD Y COMPROMISO

¡ MUCHAS GRACIAS VOLUNTARIOS !

Desde SAUCE, queremos **agradecer a todos los voluntarios** que han aportado su presencia, esfuerzo e inteligencia para ayudar a llevar a cabo estos proyectos, colaborando e **inspirando el gran equipo local camboyano en Battambang**

También querríamos agradecer el tiempo dedicado a los **voluntarios en España**, por la organización de eventos, la ayuda en tareas de SAUCE como la comunicación o la gestión del equipo comercial de Mutitaa

AGRADECIMIENTOS

Al cerrar este año 2025, queremos expresar nuestra más sincera gratitud por vuestro apoyo constante a lo largo de todos estos años. Gracias a vuestra confianza y compromiso, S.A.U.C.E. continúa acompañando y apoyando los proyectos que se desarrollan en Camboya.

Este breve resumen de nuestras actividades en el terreno busca transmitir el profundo agradecimiento que sentimos. Agradecemos enormemente a todas las familias, instituciones, empresas y colaboradores que dan vida a este proyecto y nos motivan a seguir trabajando con dedicación cada año, siempre con el objetivo de brindar esperanza y desarrollo a Camboya.

Además, afrontamos con especial ilusión el año 2026, en el que S.A.U.C.E. celebrará su 25 aniversario. Nuestra ilusión y compromiso siguen más vivos que nunca, y nos mantenemos firmes en nuestra misión de seguir contribuyendo al progreso de Camboya.

Muchas gracias de corazón.



Fundación "la Caixa"

TENDAM

GLOBAL FASHION RETAIL



Ayuntamiento de Gijón



FUNDACION Real Madrid



FUNDACION MUTUAMADRILEÑA

grupotec

AUARA

agua para cambiar el mundo



THE LOYOLA FOUNDATION

Golden

Hotels & Experiences



Ciudad de Málaga



Finca Valdecañas

bankinter.

VIA GYM



McKinsey & Company



DKV

f ALIMERKA fundación

Otras colaboraciones:

- Variopinto Producciones SL
- JP Morgan Chase Bank
- Urbietta Antique Jewellery SL
- Norteña de Comercialización Siderúrgica SL
- Parroquia San José de las Matas
- Ingeniería y Diseño Europeo SA
- New Tandem SIM SL
- Cámara Oficial de Comercio de Madrid
- Aracnet Partners SL

SOLIDARIDAD, AYUDA Y UNIÓN CREAN ESPERANZA

Calle Espalter 5, Madrid 28014, España

Tel: +34 616175621

Email: sauce@sauceong.org



<http://www.sauceong.org/>



[SAUCE ONG Official Site](#)



<https://www.youtube.com/user/SAUCE>



[@sauce_ong](#)

SAUCE 25 AÑOS
ONG

